東亞晨報

第一千七百零四號　今日暫出壹大張　內政部登記證民字叁拾玖號

社址天津宮北大街十六號　電話二局〇七一二

本報價目：零售每份國幣五分；本市 每月壹元三角 半年七元五角 全年十四元；外埠 日本 滿洲 每月壹元六角 半年八元七角 全年十六元四角；郵票代價不收

郵政登記認為第一類新聞紙類　保定辦事處電話電話署縣室轉　唐山辦事處暫用電話二〇七號

天津特別市市立圖書館

東線赤軍退新陣地
德戰車兩千輛長驅直入
逐漸向佛羅內滋線壓迫

【中華社里斯本九日電】據莫斯科電、聯美通信稱、以佛羅內茲為中心、突破赤軍防衛線之德軍先鋒機甲部隊、以戰車兩千輛、排除猛烈赤軍之抵抗、逐次向赤軍防衛線擴大、對南部地區赤軍之側背、加以威脅、確保有利之態勢、又奪取斯丹林格勒之德軍、猛攻該市西南方之赤軍、赤軍不支、陸續向新陣地撤退、因此排除側面威脅之德軍、轉鋒開始東進、且該方面之德軍、由比耶爾克羅特方面、與東進中之友軍部隊合流、一舉向斯丹林格勒東方進擊、該市陷落時、與佛羅內茲失陷相併行、對南部戰線赤軍之補給線、觀測受以致命的打擊云云。

頓河德軍作戰勝利
赤軍輸送線受限制

【中華社柏林九日電】於佛羅內滋附近渡過頓河、深入南部地區赤軍防衛線之德軍先鋒部隊、約二十萬、目下似自西方遮斷敗走赤軍之退路作戰中、九日德意志通訊社據自德方獲得之情報稱、德空軍協力於地上部隊作戰、敵行猛炸頓河上赤軍之橋梁、又放棄斯丹林格勒之赤軍、目下似向頓河方面潰走中、德軍之退路遮斷作戰、似將使中部地區之赤軍、陷於窮境、德軍司令部對該地區順利之進行作戰、九日發表如左：

南部地區之德軍及其盟軍、刻仍繼續前進、徵某地方冒猛烈之暴風、紛碎赤軍之抵抗、於新自頓河渡河成功之弗羅內茲地區德軍、突入該市後、對於該市街西北部、繼續頑强抵抗之赤軍部隊、經猛烈之市街戰後、赤軍完全被掃蕩、又德軍對赤軍之反擊、悉予擊退、又德軍過去六日內、於東部戰線擊毀赤軍戰車四百九十輛、一方面赤軍企圖從奧里約爾西北方面、衝擊德軍之側面、出動多數之戰車、努力試行逆襲作戰、而企圖强行渡過奧加河、但傳稱、德軍已於空軍之掩護下、予以擊退、已自奧加河畔一帶被掃盡、於該戰鬥、德空軍擊毀赤軍戰車五十輛、又德空軍九日、終日活躍、於擾亂赤軍之後方、收極大之效果、更急襲赤軍後方之飛機塲、使地上之赤軍飛機擊毀二十五架、發生大火、此外到處猛炸赤軍輸送船、擊碎軍用載重汽車二百二十輛、目下對敵方鐵道及其他交通機關、予以莫大之損害云。

【中華社里斯本九日電】據莫斯科來電、蘇聯情報局於九日夜、强調頓河一帶戰局之重大性、並發表戰況如下、德蘇兩軍間、現下已展開歷史上空前之大機甲戰、德軍無數之戰車先鋒隊、向佛羅內滋續行前進、又於佛羅內滋南方百六十公里之地點、德軍正續進中、如斯、頓河一帶刻已化為主力戰場、情勢頗為重大云。

【中華社斯德哥爾摩九日電】德軍一鼓作氣、攻佔佛羅內滋、渡過頓河消息傳來後、反軸心各國深感不安、九日英國每日快報論德軍攻佔佛羅內滋之意義、略謂德軍佔佛羅內滋為今年德軍戰略上之最大勝利、德軍若鞏固其地位、則將影響今後戰局之發展甚巨、蓋佛羅內滋之陷落、連結莫斯科、羅斯多夫、高加索之鐵道、已被切斷、蘇聯對丁莫生柯軍之軍火補給、將更困難、由高加索向該軍輸送石油、亦將遭受限制、德軍進攻之神速、由於官兵及武器優秀、有以致之、利用北冰洋方面之輸送、援蘇物資、既由英美派軍艦護衛、但在最近數月來、受損頗重、至於取道伊朗之輸送物資、亦未能依照既定計劃實行。

德義軍司令部 發表各線戰果

【中華社柏林九日電】德軍司令部發表。

東部戰線

（一）東部戰線南部地區之德軍機甲部隊及先鋒部隊、刻急追擊敵中、（二）强力之德空軍對潰走之赤軍、不容間斷、予以轟炸、使敵蒙莫大損害、（三）奧利約爾地區之德軍對赤軍仍繼續猛攻中、至現在止、已擊毀赤軍戰車二百八十九輛、（四）德空軍猛炸茂曼斯克、於空中戰擊墜蘇聯機七十五架、（五）自六月二十三日至七月六日止、此期間內赤軍、已喪失飛機九百八十架。

北非戰線

埃爾阿拉棉南方地區之英軍、受德義軍之猛攻後退云。

英國本土

（一）德快速艇之英國海岸攻擊英護送船團、擊沉輸送船六隻、合計一萬九千噸、予以重創、（二）德戰鬥艦的爾實茲號受魚雷攻擊之蘇聯方面之報道、實屬虛構、該艦並無受攻擊之事實。

【中華社羅馬九日電】義軍司令部發表、（一）埃爾阿拉棉地區之德義機甲部隊與英軍激戰後、予敵莫大之損害、而擊退之、且更占據英重要陣地若干、（二）德義空軍以大編隊、轟炸英軍兵站線之中心據點、及密集部隊等、予以極大之損害、又於空中戰、擊墜英機八架、（三）德義空軍襲擊馬爾他島、轟炸米加巴及魯加兩飛機塲、同時於該島上空、擊墜英機十架、（四）於地中海之義大利快速艇、擊沉英潛水艇兩隻云。

北太平洋阿留申島登陸日軍精銳部隊脚穿滑雪鞋向大雪平原猛進

國府推進新國民運動
訓練全國青年
實施青年團及童子軍組織
特聘朝比奈策氏來華指導

【中華社東京十日電】中國國民政府為適應大東亞戰爭之新局勢、積極推進新國民運動、並決定開始實施全國青年團及童子軍組織與訓練、並為強化訓練起見、決聘請日本青年團副團長朝比奈策太郎協助指導、關於此事、九日由外務省與該氏進行訪洽、該氏乃於十日晨往訪文部、外務兩省、決定正式接受、預定本月中旬出發赴任、據該氏談稱、本人於昭和十四年四月曾任興亞院華北連絡部文教主任、歷時一載、在任時自信對於華北之情勢、多少有所認識、關於青年團之訓練方案如何擬定及實施、須待赴任後實地加以觀察、始可決定、以往中國之青年運動事實為學生運動、其組織及活動方式、均帶濃厚之共產色彩、余以為今日乃以中日滿為中心、進行建設大東亞共榮國之時、對於過去不適宜諸點、應切實加以考慮、做根本之改革、始能收獲預期之效果。

埃及情形騷然
民衆反英情緒益趨激昂

【中華社羅馬九日電】據伊斯坦布爾來電稱、頃悉埃及國王法魯克一世、於九日招見首相那哈斯巴厦、聽取現下緊迫情勢、一方埃及政府連日續開閣議、協議緊急對策、然隨英國之強壓政策愈呈露骨化、一般民衆之對英反對感情、較前次愈益高昂之際、埃及國內已有騷然之模樣、最近埃及國家主義者三十名、因係為投機及散布論言、已被英官憲逮捕、處以極刑、其中一人因激烈爆動、已使民衆反英感情、及於惡化一途、又近來銷售之英埃共同愛國公債、始無人願購、且英國之對埃及壓迫、較前更趨積極、以致對於支持埃及獨立運動之文書、尤加以嚴重之取締、更因今次強化食物限制、肉類及其他醫藥品、全部由英軍徵發、埃及人之日常生活顯著被威脅、由此觀之、反英感情此後將愈趨於惡化之一途耳云。

北非法軍司令 謁賴伐爾商談

【中華社維喜九日電】法北非軍司令官朱殷將軍、八日偕陸軍長官布里托調見賴伐爾、討論北菲軍情、朱殷將軍連日滯留維喜、賴伐爾與朱殷討論之中心、係因英美企圖藉軸心軍北非作戰進展之際、策動特戈爾軍對赤道非洲進行襲擊一事、商議法非軍所應採取之妥善對策。

英船舶不足 問題益嚴重

【中華社里斯本九日電】據倫敦來電稱、英國船舶不足、因喪失數及建造數之懸殊過鉅、故愈趨深刻化、關於此事、因英政府當局、採秘密主義、不作何等發表、故於九日下院突然發生問題、古林烏特等勞働黨議員、異口同聲、要求政府率直發表船舶之喪失及建設狀況、對之掌璽尚書克利沛斯言明將於六日之議會秘密會席上、發表其全般情形、又關於船舶不足之重大性、德里埃基斯布雷斯新聞紙、九日論述如次、英國船舶不足之重大性、最初即未容忽視、擊沉船舶與新造船舶之差率、於此次戰爭、已逢吾等未曾體驗所及之重大危機、因此不僅感脅我等之攻擊能力、於實行戰爭上之能力亦感受威脅、故急速增加船舶生產為當面緊急之要務云。

葡船森亞曼號 輸送軍隊
至亞索勒斯羣島

【中華社里斯本九日電】葡萄牙汽船森里曼號（三八八一噸）、被派遣赴大西洋葡屬亞索勒斯羣島、八日晨已由當地出港、又該船向亞索勒斯羣島輸送軍隊、已達數次云。

大西洋海岸 沉貨船兩隻

【中華社里斯本九日電】據華盛頓來電稱、美國海軍部八日發表、美國貨物船兩隻被擊沉、又據聯合通訊社統計稱、自美國參戰以來、於美國大西洋海岸被擊沉之聯合國及中立國船舶、總計已達三百四十五隻云。

特戈爾政權 美予軍事承認
似為政治上承認之先聲

【中華社阿根廷京城九日電】據華盛頓電、美政府已決定對特戈爾政權、予以「軍事上之承認」、本日美國務院並發表稱、美陸海軍代表各一名、派往駐倫敦之法自由國民委員會云、赫爾國務卿對此事、重申此次之措置、並非容認特戈爾政權為法國之政府之意、然衆認美政府此舉、乃為承認特戈爾政權之先聲也。

緬甸日軍苦戰經過
日進擊部隊◻◻中佐之筆紀
（續）

該部隊以多數汽車出動、恰巧為敵兵力配備之弱點、撣部地方之道路、受到預想不到之優良條件、更因將兵一同旺盛之攻擊精神、而繼續一路突進、於天長佳節（即四月二十九日）業已突破豐戍、該部隊前面之重慶軍、破壞道路及橋梁後退卻、但傳稱◻◻部隊、利用木橋、將汽車一輛兩輛、進出於對岸、繼續猛烈之追擊、敵終於無暇施以徹底之破壞、而失去退路、向撣部地方山中逃入、故日軍◻◻部隊、恰如疾風掃枯葉、而向北方突進。

重慶軍焦土戰術

應此右翼部隊之突進與西進◻◻部隊急進、以機械化部隊為基礎之英軍、更繼續北進、於馬古維埃南江附近、對敵機械化部隊之側背及背面、予以急襲、此混亂戰、亙二日、戰鬥之後、終予英軍以不能再起之大打擊、英軍司令部作「英軍已不得已不變更伊拉瓦底之作戰方針云」之悲痛發表者、實恰在此時耳、此戰鬥後、日軍◻◻部隊於伊拉瓦底江之週航部隊之衝接協同下、或用船舶出動於敵背、或利用舟艇企圖保持後方連絡、巧妙利用水路、而繼續包圍運動、故隨日軍右翼左翼之突進、散在曼特勒南方地方之渝軍主力、相繼動搖、逐漸向曼特勒方面退卻、此間敵軍之焦土戰術、可謂極為徹底、渝軍退卻之地城、燒盡部落、更燒卻收穫之糧食、慘無人道之行為、緬人對此等渝軍之暴狀、已憤恨入骨、傷稱此等事實、蔣介石自身亦承認、實時鹵獲與五十五師之文書觀之、曾發出訓示如左：一

據報告稱、聞第五十五師於緬甸有掠奪暴虜之行為、余寢食不安者、乃至三日云云」、故曼特勒較臘戊之攻略遲緩二日、於五月一日被日軍攻略者、又担當攻略戰之日軍司令官、親自將戰鬥指令書、向第一線發出後、於曼特勒南方地區露營、於果樹園中、觀自担當指揮戰鬥、此後之戰況、完全為追擊戰、或掃蕩戰而終結、即攻略臘戍之日軍部隊、不遑喘息、即以主力突破緬甸中國國境、佔領龍陵、更於雲南省怒江江畔拉孟、以有力之兵力、進出於伊拉瓦底江上流之密蘭安、龍陵及拉孟之占領、為該月八日、此作戰之速度、自頓古東方山地出發至拉孟止、僅十八日間、已達約一千公里、即一日為五十數公里之速度、此等繼續排除險峻之地形與頑敵之抵抗、約亘二旬、繼續此追擊速度、實為世界戰史上未曾有之光輝戰果、而確證日軍之戰爭實力、因日軍某某部隊出此神速之遮斷敵軍退路、故中央平地之重慶軍五個師、完全陷於袋中之鼠、又失去指揮官之敵軍部隊、呈支離滅裂之狀、又一百名二百名之敗殘重慶軍、終至彷徨於撣部地方之山地內、又曼特勒占領部隊、卽反轉掃蕩◻◻部隊通過之後方地區之敗敵、一方面日軍◻◻部隊進出於曼特勒附近後、一部向伊拉瓦底江利用舟艇、於八莫方面、又一部沿鐵道路線、自伊拉瓦底江西岸地區、於密芝安方面急追殘敵、又◻◻部隊對於馬尼瓦附近退卻中之英軍、予以莫大打擊、更不緩追擊之氣勢、編成分隊、於更的尼河利用舟艇、向英軍退路上要點加雷瓦挺進、五月十二日日軍更巧妙於該地渡河、退卻中之英軍後尾、鹵獲敵汽車約二千輛、戰車約一百三十輛、大砲約四十餘門等大戰果、隨之逃入印度之英軍、其戰車汽車火砲等裝備、幾全部喪失、所謂僅只身逃入印度者、亦不過極屬少數、但該◻◻日軍部隊及中央◻◻部隊、於炎暑之緬甸及不健康地域之長時間活動、其辛苦亦已超過想像、以上曼特勒附近之暑熱、於夜半仍輾轉不能眠、迨黎明時、始有微風、似方得安眠、一方面又收獲大戰果、實因日軍之勞力奮鬥。

浙東南部日軍夜襲
進據青田縣城
贛江東岸渝第十一師全滅

【中華社浙江戰線十日電】日軍部隊冒炎熱天氣向浙省東南部要衝某地進擊、沿甌江河岸突破五十餘公里之險路、九日夕進出於距某地四十公里之舟寨市南方、實行艱難夜行軍、現已迫至舟寨市東南方十二公里要衝青田、夜襲西北高地約五六百名渝軍、將其擊散、十日晨二時遂突入青田城、當即佔領。

【中華社江西前線某地九日電】日軍於贛江東岸地區、對渝第五十八軍主力、已展開猛烈殲滅戰、七日傍晚日軍即迅速進至贛江東岸樟樹鎮南方之市街、對該地渝軍新編第十一師突然猛擊、將其完全殲滅、渝師長張德奎僅以身免、參謀長以下各首領、均全部戰死、各種機密文書及重要資源等全為日軍鹵獲。

印國民會議派執委會
推戴甘地為指導者
印回兩教徒合作聲浪亦甚高

【中華社里斯本九日電】據路透社瓦爾達電稱、全印會議派執行委員會首腦部、九日赴瓦爾達甘地私邸訪問、要求甘地負起實際指導會議派責任、此事若果實現、則欲奪取甘地所負處理會議派各問題責任之巴爾多里決議則被推翻矣、全印會議派、因鑒於印度危機益惡化、故出此要求、據悉甘地已接受云。

【中華社里斯本九日電】據瓦爾達電稱、全印會議派運用委員會首腦部、於九日訪問甘地翁於瓦爾達、要請甘地翁負起會議派指導之國際的責任、並於該派之目的遂行上、認為必要者之一切措施、甘翁已予以承諾云。

【中華社里斯本九日電】據新德里電稱、麻刺斯州議會中之國民會議派領袖拉及哥派拉及利氏、已於九日正式發表退出國民會議派、並辭去馬德拉斯州議員、其言有曰、余為參加印回兩教徒之合作運動、伸盡全力於印回兩教徒之合作運動云、按拉氏近為促進印回合作努力、為爭取印度獨立、三十年前即曾提倡印回兩教徒之合作云。

慶祝日泰兩國同盟
日使節抵盤谷
泰首相比彭蒞機場歡迎

【中華社盤谷十日電】慶祝日泰同盟特派使節廣田特使一行十七人、十日十時半、安抵東姆安機場、當即乘特備專車、於十一時四十五分、一行到達盤谷市站、與出迎之泰首相比彭握手、以國賓之資格、十一日起、預定拜謁各方云。

【中華社盤谷十日電】慶祝日泰同盟、於十日午前、安抵盤谷郊外東姆安飛機場之廣田特派使節一行、即時乘宮廷列車入都、該日出迎之車場、王室等、用特別停車場、交叉日泰兩國國旗、裝飾美觀、泰首相比彭、普拉特比等泰國各界代表、均到站歡迎、使節團及泰國閣員等、共同接受歡迎云。

法屬科摩羅羣島內
英軍不法登陸
企圖控制莫三鼻給海峽

【中華社里斯本九日電】前於西南印度洋上不法侵入法領馬達加斯加島英軍、更向扼莫三鼻給海峽北門之法屬馬幼特島、伸展其魔手、突於七月二日占據該島、據路透通訊社來電稱、九日英政府公表、英軍已占領法屬科摩羅羣島、該島面積約三百七十平方公里、出產砂糖、咖啡等、英軍之目的、在確保莫三鼻給海峽、並以該島為防衛馬達加斯加島之陣地云。

菲島披薩耶區 准各學校開課

【中華社馬尼拉十日電】菲島中央政府教育厚生部、於十日發表、准許披薩耶地方各小學校幼稚園等一六七所及職業學校八所等、重行開學。

律師孫學謙代義興機器廠曹振昆楊晉甫公告

茲據曹振昆稱、本人獨資經營義興機器廠、現為擴充業務計、加入楊君晉甫等股東、改稱義興機器廠公記、在楊君等未入股前、所有廠內欠外欠等項、均由本人個人負完全責任、與新入股東無涉、復據楊君晉甫等稱、對於未加入前一切糾紛、概不負責等語、本律師受其委託、特此公告。

遺失聲明

鄙人李繩武茲將中興信託股份有限公司所立之第五三二號、第一五一五號、一五一七五號股票各一張遺失、無論落於何人之手、概作無效、除向該公司掛失補立新票外、特此聲明。聚源亨李繩武圖章各一、摺據一個。（丁）

聲明作廢

敝人價買福壽堂徐李氏坐落東窰洼大街房地產、該院於民國二十七年由法院拍賣、實證書而上手根契已經法院公布作廢在案、特再登報聲明、該項根契無論落於何人之手、概作廢紙。祥生堂董　振友堂王（接）

置產聲明

茲經中證人價買吉慶堂邢家胡同八號平房十六間連同地基、業已成交、現已交立大契、如有上手糾葛、概與買主無涉、特此登報聲明。燕安堂呂（乙）

作廢聲明

敝楊家祉存金城銀行河東儲蓄處活期存款摺一五〇二號、扣並留楊家祉印鑑、以憑支取、茲不慎將該章遺失、除向該行掛失外、特此登報聲明作廢。楊家祉啟（接）

緊要聲明

敬啓者本棧出號同人携走之居住證計：賈憲宗義字0539號、張維鏞義字0518號、劉泉海05193號、王金璞05101號、侯壽軒0980號、李盛庭0885號、以上六紙均未繳回、自登報日起、作廢、嗣後該等無論發生任何事故、本棧概不負責、特此聲明。同作交通貨棧啟（甲）

于劉慧貞率子媳于徐輔瑞共同聲明

前因于劉慧貞之夫于會堂經營財產及德和新和等號營業、經三號同人意見一致、嗣後關於信義堂三號家務及各項營業、仍由于徐輔瑞承擔、特此共同聲明、以免外界誤會。（甲）

置產聲明

啓者今有李蔭樵將自置坐落西頭梁家嘴磚瓦房計九間、賣與張茂林名下永遠為業、如有不清者、請在一星期內來敝號聲明、否則過期無效、特此登報聲明。張茂林啟（接）

遺失居住證聲明

康有林年四十八歲、原籍河北省滄縣、居住證不慎遺失、以上所開人名地名居住證、落於何人之手、概作無效、特此登報聲明。康有林啓（星）

居住證作廢

啓者敝號職員八名先後解職、經擔保代領居住證計開：楊永和法甲53775號、杜玉振法甲54697號、袁發五法甲53046號、王永會法甲53049號、李璞法甲53180號、葛永煦法乙14609號、楊惠林一分局十八保二甲三牌四戶等、現均已解職、其居住證無論落於何處、概作廢紙、特此聲明。

王增源啓事

今將防疫委員會第九十三號管章遺失、以後該章無論落於何人之手、均作無效、特此登報聲明。（接）

遺失聲明

敬啓者前在天津新華信託儲蓄銀行租有第六三〇號保管箱、鑰匙遺失、除向該行掛失外、特此聲明作廢。王梅（甲）

河北省公署宣傳講習所專修班第一期招生廣告

新生銀行　資本總額收足壹百萬圓　准官署立案經營普通商業銀行一切業務辦理　活期存款　便期存款　定期存款　行址天津法界二十六號路八十號（即楊福蔭路一號）　電話三局〇八五〇

大中銀行　辦理按月取息存款　中途需款、臨時可作抵押、手續簡便、利息克己。定期三年存一次　量入為出可使生活悠適是家庭之保障　天津分行：法中街七十二號　電話三一二三四　天津支行：東馬路青年會傍　北京分行　上海分行

論評

印度與埃及動向

戰局演至現階段，由於樞軸軍迭獲勝利，使擁有最多屬領者之老英帝國，處處受重大打擊，已缺乏防衛力，因而一切屬領，乘英軍之疲弱，揭竿而起，紛紛展開反英運動，極力驅逐舊勢力，向恢復獨立一途邁進，此種動向，就日來外電所傳，尤以印度與埃及兩國爲最顯著。

印度自前次歐戰受英國誘惑，爲英國犧牲而未獲得獨立以來，反英氣勢日益昂揚，不合作運動早已普遍於全印各地，使英人無法應付，此次大戰起，英人爲懷柔印度，再三派遣要員與印度各黨派首領折衝，無論其提案如何對印讓步，終爲印民所不悅，印民唯一之要求，厥在英軍全體撤退出印境，據最近消息，印度革命元老甘地翁，於英軍撤退問題自本月一日起，印度廣播演說以來，漸由口頭呼籲而入於實際進行階段，七月八兩日印度國民會議派在瓜爾達繼續召開之執行委員會，其中心議題，即爲關於甘地翁之此項提案如何實現，同時印度西北部，反英暴動日益嚴重，英人制止無術，範圍有擴至全印之勢，設英軍不允諾印度要求全體退出印境，此後英印間之糾紛，更將來多也。

埃及戰線，德義軍出杜白魯克要塞，攻入埃及內地，正向英亞歷山大軍港及埃及首都猛撲中，埃及政府曾向英軍要求（一）據柏林電，義羅不設防都市，（二）阻止英軍實施焦土戰術，因而英軍對此兩項要求，已由英大使明白拒絕，埃及民衆反英運動，頓形活躍，英軍當局，恐問題擴大，促成埃及獨立之導火線，乃取高壓手段，急速在亞歷山大及義羅各地逮捕獨立主義者，以極刑處，同時對埃及境內反英統治之罷工風潮，亦極力彈壓，似此情勢，埃及今日之欲脫離英國羈絆，邁向獨立，殆與印度一而二，二而一者也。

印度與埃及，同爲世界文明古國，無故而受暴英之侵略，服於暴英鐵蹄之下，爲暴英所作牛馬奴隸，受屬國民最大屈之恥辱，今暴英全面敗退，英所以以前之舊勢力已根本動搖，兩國國民，乘此機遇，推翻暴英，恢復自由，乃出於自然之趨勢，無足異者，不過暴英於其屬領喪失殆盡之今日，所希望挽回頹勢者，正賴此兩國以爲大有力之支援，誠以兩國之地位，無論在軍事上或經濟上，均占有極重要之價值，尤其埃及握有蘇彝士運河鎖鑰，爲東地中海之交通樞紐，更與英國存亡攸關，殊堪重視也。兩國之脫離英國，影響英國前途甚大，更將來如何演變，作外屬絕之控制。

埃及國民黨醞釀獨立

澈底英國驅逐勢力

受義國支援發表三大綱領

【中華社東京十日電】據日日新聞載羅馬特電稱、自德義發表後、埃及獨立之共同宣言保障、二十萬阿拉伯人、已將立即與以呼應、高舉打倒英國之義旗、埃及人士之獨立運動、目下亦已於羅馬活激展開、六年來爲埃及獨立不斷奮鬥之埃及米斯爾國民黨、刻受義國之支援、將於最近、該黨並發表綱領三條稱、（一）忠誠擁埃及、及埃及國王法魯克一世、（二）澈底驅除埃及之英國勢力、（三）促進阿刺伯各國之友好關係、因此該黨在實事上、已成爲一千八百萬埃人在海外反英指揮者、其總指揮官即褒路於一九三七年在日內瓦正式創立、米斯爾國民黨首領爲留學歐洲之埃及青年所信頓、及大東亞戰爭爆發、該黨即積極展開活動、喚起埃及民衆後、因此種政治行動、違反瑞士之中立性、於六月十五日被瑞政府驅逐、遂來羅馬、近鑒於北非戰局着着展開、因更努力於獨立運動、記者於七日曾經往訪那氏黎、談在日內瓦發表國民獨立運動方針、同時確信德義日三國、必可獲得勝利、故決心與之確立親善關係、日本已有解放亞洲之決心、德義又有保障埃及獨立之宣言、吾等東洋民族、向處於英國之桎梏下、此次日德義三國之公正態度、深爲感謝、余並希望日本能如支持印度獨立之立塲、協助埃及、吾等已具決心、惟有粉碎此祖國之敵人云。

菲島宿務市

復興迅速

食糧足敷需用

【中華社菲島宿務市電】宿務市之復興狀況、在日陸海軍之協力下、進展頗速、市內居民已歸還者達三分之二、約八萬五千人、彼等對於復興工作、均能認貫協力、戰火殘跡、亦已清除、六月上旬、電燈水道均完全恢復、遊戲塲等早已復業、電影院電將在最近再開、治安情形亦頗爲良好、菲人警察服務極爲認眞、行政方面、宿務州署於上月十五日成立、仍由前知事河培利諸亦代理、此事着着復興工作、當地商工業、華僑已大部恢復、其他礦山木材等工塲、亦能熱心協力展開生產前途、尤有無限希望、農作物方面、則在軍政部之推進下、糧增產計劃、足敷民食、該島日軍上陸迄今尙僅三月、其復興之迅速、殊堪驚人云。

新城縣公署舉辦

教員暑期講習會

【新城通訊】本縣知事張乃樸、以小學教員爲兒童之楷模、飯田顧問、有鑒於斯、特利用暑假期間、舉辦小學教員暑期講習會、會址假城內文廟小學、講習會會長張知事、副會長飯田顧問、主任武調、八日上午舉行開學典禮、來賓有日本軍官、教育科長、各校長、由會長訓話、講習科目、分精神講話、國民教育、中日親善、新民精神等科、受訓教員共三十餘名、期間一月、已於九日開始上課云。

樹立民衆組織體制

指導辦法規定

冀省總會飭屬遵行

【保定特訊】新民會爲使一般民衆團體、堅固團結、一致行動、精以樹立國民組織體制、完遂澈底反共目的起見、特就該會指導之民衆團體範圍、如公益團體、宗教團體、學術文化團體、職業團體、慈善團體等、制定民衆團體指導辦法、經中央總會指導部實行後、茲冀省總會已飭屬遵照、並轉飭各級總會、遍行北河道路會屬、茲特錄其辦法如左：

指導辦法

（一）本會各級總會、指導各種民衆團體之組織及活動、依照本辦法行之、（二）各級總會、對於各民衆團體、應依其所屬範圍、分別指導、（三）民衆團體請求指導時、須呈送會章、主管人員、會員名簿等、（四）省總會、道總會、市總會、縣總會、應設民衆團體指導委員會、（五）各級總會、對於指導之民衆團體、應隨時視察、如有違反本會主旨者、得停止其活動、並呈報上級總會核辦、……

琉璃河泛濫區域

復舊工事已完竣

【保定特訊】河北省良鄉縣琉璃河泛濫區復舊工事、自五月二十日開始動工後、經積極實施、業已完竣、定於本月十一日舉行落成典禮、省署決派建設廳技正呂金往參加驗收云。

英勞働部發令

徵用婦女

補充國內勞働力

【中華社里斯本九日電】據倫敦電稱、英勞働部長貝文、以國內勞働力不足、故決定深刻徵用婦女、計凡年在四十五歲以下之婦女、一九〇〇年生之婦人、並於九日發表、自一日起先行登記。

濟新民總會

舉行聯協會

【中華社濟南九日電】新……

海外叢談

南美洲兩個怪物

係亞馬孫河及沿岸森林區

樹木繁殖之速如萬馬奔馳

南美洲北部的亞馬孫河、和亞馬孫森林、是世界上兩個最大的怪物、在南美洲的地域上、佔着極大的面積、亞馬孫河、發源於安第斯山脈、向東流入大西洋、全長有四千多英里、沿岸的森林、繁茂異常、樹木繁殖之速、如萬馬奔馳、每日中、樹木繁殖的速度、竟可以使人不能相信、……

土耳其新閣成立

首相並兼攝外相職務

【中華社里斯本九日電】據安哥拉來電稱、土耳其新閣、已於九日午後組閣完竣、新首相爲沙拉約古路、其他閣員之名簿、亦已呈交伊諾紐大總統、外相由首相兼任、其他閣員均全部留任云。

【保定特訊】安國縣南北部各區村落、爲協力實政、會猛進剿共、計劃於本月訓練、實施自衛團、依照該縣警備隊、保甲自衛團、經期十日、於本月十日午前十時舉行訓練……

渤海道公署

加强宣傳陣容

召各縣宣傳室主任懇談

【滄縣特訊】渤海道公署、爲加强市區辦事處、與亞認識起見、特於七月二十日、召開各縣宣傳室主任懇談會、……

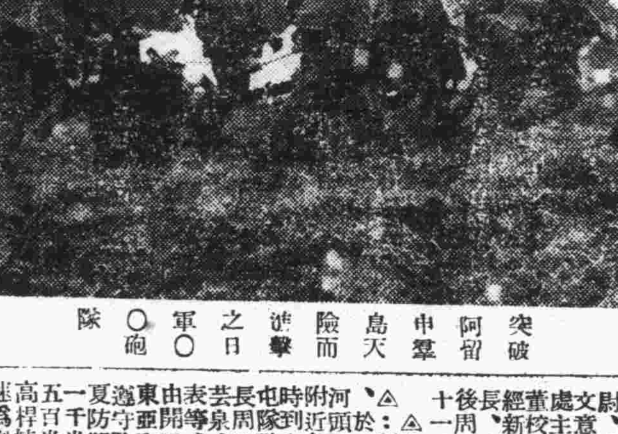

突破阿留申羣島天險而進擊之日軍○○砲隊

冀省社教機關

共計一千餘處

【保定特訊】河北省教育廳、以社會教育之推進、關係民衆至鉅……

【保定特訊】新民會保定道總會……

保定道武裝青年隊

昨舉行修業式

各機關派員蒞塲致訓

保定道區辦事處

昨舉行講習會

【保定特訊】新民會保定中日各長官蒞臨講話……

【濟南通訊】濟南市總會、爲宣傳建設民情起見、於九日十時、召開濟南市民會聯合協議會、屆時省總會長唐仰杜以下、道總會長市總會長均將出席。

河頭零訊

△七日七七紀念、該地假大會、召開各村鄉保長、聽講慶祝……

美駐阿大使歸國

【中華社里斯本九日電】據布宜諾斯艾利斯來電稱、駐阿根廷美大使……

日文部省正式成立

大東亞留日學生會

【中華社東京十日電】文部省爲謀大東亞各國留日學生之教導、決設立大東亞留日學生會……

【八日紀念】新民青年會、……

總辦事處法界中街八十二號　分辦事處北京濟南青島煙台

三版
梅毒根治法　每册三角
淋病根治法　每册三角
經售處　法租界佩文齋　世界圖書局　大胡同江東書局

產科　婦人科　戒煙科
子孝醫院
院長日本東京帝大醫學博士宋子孝女醫徐惠之

德臣氏
戒烟膠囊

保險停孕丹

麝香化血丹　婦女救星

花柳救星

小便腫破　魚口內消

張氏耳聾丸

德豐合帽店
夏季草帽通帽
一律大賤賣
估衣街西口

東亞洋酒工業公司出品　北京總經理維士洋行

醫學講座

胃腸強健法

暴飲飽食最易受傷

人體間之各部組織，恰如一具複雜之機器，而各器官皆有專門之作用，無一稍廢者，惟胃腸在全身中爲各組織重要之尤，蓋胃本爲容納食物之總樞機關，專司消化之職責，營養充足的人，因爲分泌液適合，其能將所容之物，藉爆動力運送於腸內，腸部再繼續實行排解之工作。

但營養缺乏之人，他的分泌液根本不充足，消化遲鈍，有時再因思慮過多，胃神經受傷，或受寒冷，或暴飲飽食等，頗易損胃，實能引起食慾不振，消化不良，而釀成胃口呆弱，致使體弱多病，當此狀態發現時候，倘若歷久不治，或是治療失當，胃部更容易起猛烈之疼痛，且致涼即瀉，而惡心噯，嘔吐酸水，逢赴宴會竟停箸不舉，如此若再延遲，身體就要日形尪瘦，而不堪救藥矣。

以上所說之治療失當者，即因爲於現在患者多盲服頂藥，不加檢點，雖有效一時，過不了幾日，必要復發，復發之後，病勢較前定更劇烈，患者錢故不計，而本身受害則實深且巨也。

現在治療胃腸病之唯一聖藥，首推「若素」爲手屈一指，蓋若素係用中國草料爲原料，複合以德國及日本之珍貴藥品，經過科學方法炮治成功，內含營養素特別豐富……蓋胃腸等內臟，必須營養素充足，新陳代謝功能活潑，始能有健全之消化力，且若素內爲大量酵素數十種，最能賦活消化機能，故無論患胃呆，胃炎，胃擴張，胃弛緩，胃下垂，胃潰瘍，便秘，下痢……等症，皆有非常之把握，能使恢復原來健康，加强分泌液使食慾亢進，消化力强，非僅治療迅速，且可終身不犯，絕非一般頂藥，有效一時者可望其項背者也。

若素不僅對治療胃腸病有超乎醫藥界以上之神功奇效，且對其他痼疾，亦能藥到病回，剪草除根，如老年人精力缺乏，四肢無力，青年人神精衰弱，腎虧，婦女姙娠期中腿腫，嘔吐，血虧，小兒吐乳，便綠……諸症，有眞實之功效，故若素實爲强身補血，去病延年之唯一聖藥。

若素效力雖然如此宏大，而價目卻特別低廉，小瓶八十四片售洋五角五分，中瓶三百片，僅洋一元七角五分。大瓶一千片，僅洋五元五角，若素製藥公司在北京東單新開路。

淋病　好保　仁德堂

內消丸

泰隆　綢緞呢絨布商店

世界　療瘰病院

天孫　法租界天孫呢絨服裝公司　電話三局一〇二五號

津市防水委員會已定期成立
溫世珍市長任委員長
本年防水工作決擴大

【本市消息】時屆汛期、津市關係當局、對防止水患、擬有萬全對策、天津特別市公署防水委員會、經該署工務局、積極之籌劃、已告就緒、防水經費、亦已擬妥、預定於本月十五日在市署大禮堂舉行成立大會、該會由溫世珍市長擔任委員長、陳嘯戡秘書長及各局處長擔任委員、本年度防汛工作、較去歲之範圍擴大、即關於大小堤圍之防汛工作、由該會與建設總署臨時防汛委員會共同擔任云。

津市防空演習
仍須注意燈火管制
協力者應切實指導實施意義
勿徒通知減燈反使商民失措

【本報特訊】津市防空演習、自四日開始以來、經七日間之連續演習、交通管制、消毒、警報、聯絡等、惟燈火管制一項、一般市民已有相當之認識、及防空之意義、尚有未明之處、即每警報發出時、戶商停止營業、亦未於夜間閉燈、各商號遮光設備不完、燈火外照、須強調燈火管制之真意、以期確實、是各項遮光設備、須常加注意、透過布帳、故昨天津防衛司令部發表談話、喚起市民對於燈火管制之注意、望各戶及商號、以保甲組織、切實指揮、並勿徒以減燈二字通知商民、而反使商民不知所措云。

昨日演習經過

【本報特訊】津市防空演習第七日（十日）、上午八時五十五分、天津防衛司令部發出警報、全市施行交通管制、空襲警報發出、九時十分解除、下午十時五十分、又發出第二次空襲警報、全市實施燈火管制、至十一時二十分解除、晚十時十七分、再度發出空襲警報、至十一時四十分解除、各商店車輛均行遮光、演習圓滿。

燈火管制、一分、又發出四次空襲警報、又二十一點二十五分解除、至晨十時警察局於西于莊關帝廟街、五分局在下午四時在米局光華化學社、分由各分局消防演習、督導指揮、水上警察分局長、上午六時、亦在予牙河區內、演習船戶防火工作、成績均極良好云。

補充各地小學教員學識
舉辦小教暑講班
教育總署昨通令各省市
四省三市共分二十四處

【北京通訊】華北教育總署、為補充各地小學教員學識、並促進其教學效能起見、特於暑假期間、令各省市教育廳局、分別舉辦小學教員暑期講習班、計河北省十處、山東省四處、山西省五處、河南省二處、北京、天津、青島三特別市各一處、共分二十四處、講習期間自七月二十日起至八月二十日止、參加講習人員、由各省市教育廳局選派、私立各級學校教員、亦得申請參加、講習地點、分別為北京、天津、青島、保定、臨汾、濟南、徐州等處。

中日陸上競技大會
八月杪在京舉行
體協理事會磋商進行事宜

【北京通訊】華北體育協會、為促進中日親善、增進國民體格起見、擬於八月下旬在北京舉行中日陸上競技大會、日前在該會召開理事會議、討論舉辦事宜、並出席有自春育、周鴻等十餘人、對於中日陸上競技進行事宜、均有具體方案、一俟詳細決定、即可着手籌備云。

模型飛機做法
天津科學社發明

【本市消息】模型飛機、在友邦日本及德國已成為青少年之重要科學教育、天津科學社近期發明模型飛機製作方法云。

興亞紀念候屆五週
華北建設躍進一斑
各主要都市發展情況介紹

石門工商繁榮

石門位於京漢路、正太路、石德路交叉之點、地理上佔重要地位、為華北之交通要衝、五年來、市區逐漸擴大、人口增至二十餘萬、建設事業、大都完成、工商業日趨發達、市面繁榮、已遠非昔比。

徐州

徐州位于蘇北、握南北交通之樞紐、往來四通八達……

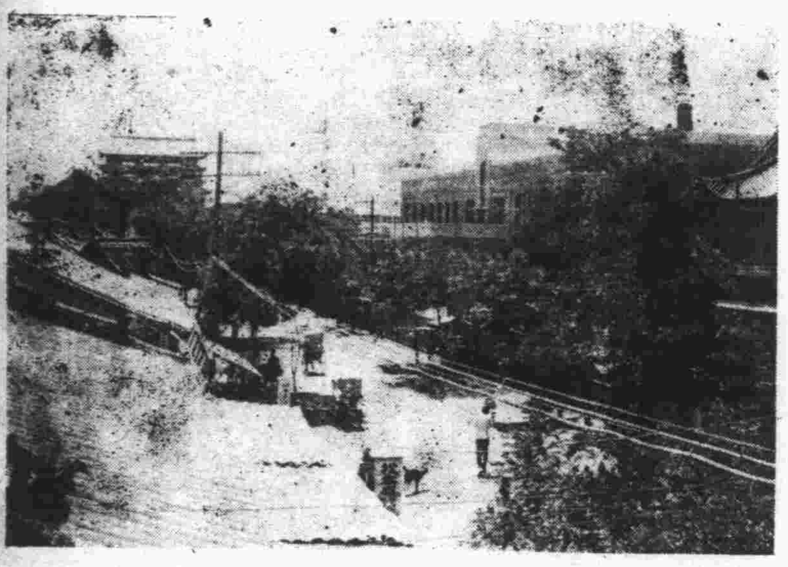

▲太原首義門▼

津市長溫世珍氏
興亞紀念廣播講演文

（三）認清職責、切實自勵……

確保治安
分担興亞大業
閻警察局長發表興亞紀念論文

【本市消息】市警察局長閻家琦、以興亞五週紀念、昨特發表感想、文如次……

津衛生局實施
夏令衛生
定期檢查商戶

【本報特訊】津市衛生局、以時屆夏令、為防止疫病、特於本月十日起、至二十日止、為清潔週、派員分赴各區、實施檢查商戶衛生云。

先天道會
施診所遷移
加聘李陳兩大夫

【本市消息】先天道會施診所、原址在河北大經路第五號……

講習課程……

津海道署注重夏防

擬定施行計劃

【本報特訊】津海道署、為防止夏令疫病、特擬定施行計劃、飭各縣遵照施行……

天津廣播電台節目

七月十一日（星期六）一六二〇千週波

興亞紀念特輯節目

八、〇〇、（京）新民體操
八、二〇、（津）日語講座
八、四〇、局解說
九、〇〇、新聞、行市報告
九、二〇、商情、工作
九、三〇、行政、唱片
一一、〇五、報時
一二、〇〇、家庭常識
一二、一〇、（津）職業介紹
一二、一五、（京）大鼓
一三、一五、衛生常識
一三、二五、魚肉蔬菜行市

特殊節目

七月十一日（星期六）－週率八二〇千週波－

一〇、〇〇、西語時間
一〇、三〇、唱片
一〇、四〇、評書
一一、二〇、京東大鼓
一二、〇〇、相聲
一三、二〇、太平歌詞
一四、〇〇、雜曲
一四、四〇、西河大鼓
一五、二〇、單絃
一六、〇〇、琴書
一六、三〇、西語時間
一七、一〇、奉天大鼓
一七、五〇、樂亭大鼓
一八、三〇、梅花大鼓
一九、〇〇、西語時間
一九、一〇、唱片
二〇、三〇、相聲
二一、〇〇、單絃
二一、二〇、百代特訂唱片
二二、〇〇、單人話劇
二二、四〇、西語時間
二二、五〇、唱片
〇〇、一〇、京東大鼓
〇〇、五〇、相聲、唱片

天津 中國農工銀行 儲蓄部
基金雄厚 利息極優
優待利率 農工學界 特別提高
優待簡章 承索即奉
▲行址法界中街▼
（電話）三一一六 三一八一 三九一五

白遂
牛黃清涼靈
半身不遂藥
牛黃清涼靈為純質牛黃配製與普通牛黃藥不同、服後清氣上升、濁氣下降……主治半身不遂、麻木塞腿、口眼歪斜、腳發木、中風痰盛、羊角瘋等症……
贈送地點英界大同路十三號
光明藥社

震華工廠出品
完牌砂紙　五金鎔罐　各種鉛粉　大小碳精　紅黑火漆
天津河北望海樓後　電話六局一四三一

補血強壯
補爾多壽
長生不老靠此藥　早晚一杯百病消

花柳專科 天津診療所
◉主治 各期梅毒、急慢性淋病、軟性下疳、婦女白帶、及其轉移病、負責戒煙、仍收原價
◉優點 歷史悠久、設備完善
迅速收費廉
【地址】法租界東亞醫院對過三十六號 電話三一三九一

啟新洋灰公司
馬牌洋灰
國產老牌 現貨充足 附屬出品 花磚方磚
總事務所 天津法租界海大道
電話 31476 2436 31309

立案 含光女子中學招生
▲附設暑期補習班▼
▲簡章備索▼
初中一二三年級 高中一年級 插班 即日報名 考期七月十三日 校址英租界南馬路

河北望海樓 貞淑女子小學 招考新生

法租界梨棧 仁昌綢緞莊
第三次節約運動 明碼大減價
純毛保色 林林紗女料 七尺 十元
▲壽衣部▼ 男女綁袍 高衣 壽衣 定價低廉

夏季中？特殊廉售（兩星期）
世界聞而沒聞的新貢獻
特殊 犧牲品
高細白布每尺五毛八
晴雨綸每尺七毛八
以花絲布每尺五毛八
尺寬白標布每尺一元八
純絲綢每尺一元六毛八
純絲印花每尺一元八毛八
白大綢每尺一元一角五
保色紗每尺一元九
保色灰布每尺六毛八
保色蓋布每尺六毛八
上海信孚印染廠傳品處
法界世界飯店對過

財務總署公益獎券辦事處發行
特種公益獎券
天津冀東區總代銷處
▲河北銀行總行
唐山新新公司 暨河北銀行各分支行辦事處
本市代銷處 聚元票行 裕大票行 正通票行 實豐票行 法租界 日租界 日租界 東北城角
外埠代銷處

黑雞白鳳丸
老牌韓奇達、遐邇馳名、婦科一切病、無不顯神效、調經養血、強身美貌、事實勝於雄辯、一試便知靈！
定價 大瓶三百粒六元 小瓶一百粒二元一角
總發行 天津法租界三十號路五號 韓奇達藥房
代售處 鍋店街中西藥房 東門內北一和堂

瞬時間 淋疾 便遭轟炸
URINOL
在醫藥高度發達之現代、而患淋疾之不治者、誠悬塞之至也、諸君莫非誤於藥品之選擇耶？
本劑乃位占於化學療法劑最高峰之治淋特效藥、殺滅於身體組織內之淋菌、一星期之短期、使之完全治癒也
【包裝】二〇片 一〇〇片
製造 野 義 商 店 大阪市東區道修町三丁目
天津出張所 天津日界西宮島街一丁目五·三
五淋拿根（片）

魚口橫痃不開刀！
魚口橫痃之病由係因軟下疳之病菌侵犯至淋巴腺腫脹以至兩腋起疙瘩紅腫劇痛如不治療即可化膿潰爛本診所採用最新科學療法不用開刀自行消散共毒由大小便排出二日准保痊愈永不復發
瑞年診療所
住址 特改區黃家花園五十六號路鴻志里門牌廿二號
上午九點至下午二點（分診處）下午二點至八點
（注意新分診處）東馬路崇仁宮北口參局二樓

利凡命
補血強身
小牛肝臟製劑 治一切貧血
新亞藥廠製造
華北辦事處 天津 特政區十九號路十六號 北京 東單三條一號

延壽堂
咳嗽 除根
治諸般咳嗽
每丸三角 五分每匣 八丸一元 五角
法租界三十號電車道 電話三局 四十號

經濟

蘇淮地區小麥豐收
小麥協會收買成績頗佳　收買量以沛縣佔第一位

【徐州十日快信】蘇淮地區[illegible]

零售冷落

[illegible]

金融市場

金鎊行市

[illegible]

股票行市

[illegible]

津集穀倉庫即將興工

[illegible]

麵粉不振

[illegible]

雜糧轉疲

[illegible]

油市平庸

[illegible]

花生米略動

此間花生米市況，自節後[illegible]

北京金銀市

【北京十日中華電】十日北京金銀行情，足金每兩賣價爲四六〇元、買價爲四五三元，白銀賣二、七〇五元，買二〇元云。

（裕大銀號市日報告）

[illegible]

華北之物價對策（三）

二、物價對策之目標

[illegible]

藝林

遂谷樓讀書筆記

[illegible]

探花使者

蘭妹

「別！別走！這就開

[illegible]

張君國威輯海藏書法論叙

[illegible]

冀東風俗之一斑

古稱燕趙多慷慨悲歌之士，所以漢書地理志載云：「自古言勇俠者皆推幽并[illegible]

名伶張麗君在京飽受歡迎

[illegible]

掌故

季封翁之隱德

（王楚材）

[illegible]

代柬

[illegible]

歌舞江山（一三二）

劍雲若著

夾道再進一道小院，迎頭又有一人攔住何鵬說話隨即退去，何鵬便領志雲進入一間很大的房間裏面已坐了許多人，雖然燈光不明，却能互相看見，有幾人看見何鵬，便叫着你才來啊，我們只等你了，何鵬說了聲幸而我還沒悞，現在正是時候，我們說着就開議吧：先跑入旁邊一間房內，衆人也紛紛隨入，志雲擠在後面，最末才得進去，見會場是幾張西餐檯合併而成，只沒舖白檯布，各面放了許多坐椅，佈置很爲簡略，只屋頂垂下一隻吊燈，也不甚亮，照見座上共有將近三十人，正中主席位上，是個不相識的肥短多髭的中年人，面前放着一疊文件，何鵬坐在他旁邊，再旁面便是孟蓮府，環顧四座，頗有幾個面熟的軍界人，只是都非重要角色，和喬立信所說已有許多重要人物加入的話，似乎不符，但轉想便明白那些重要人物自須謹愼行止，不便親自出席，當然都派代表前來，想着便見那中間肥短的人先起立作簡短的致辭，說些呂啓龍惡貫滿盈，我們各方已籌備就緒，明日夜間便一齊暴事，以和岳慕飛內外呼應，請各方務必努力的激勵的話，他說完了，何鵬便立起作各種詳細報告，接着便把預先擬好的命令宣讀，某部担任什麼職務，某人担任什麼工作，某部奪取什麼地方，都說得條若列眉，志雲聽着，才知道何鵬處在極重要的地位，同時也明白呂帥部下竟有這些人發生異志，倒戈相向，幾年來他父子和梁保粹所造的惡因，今日可自食其果了，至於所發命令，

十丈紅塵【第三集】（276）

月明樓主著

要他姓姜的照着這兒打」。于太太眞的嚇壞了，她想假使把這如狼似虎的姜振綱激得怒了，二指一動，豈不出了命案，有這一想，嚇得話也說不出來，就軟癱在地板上了，不料振綱見秀娟這麼強橫，他的心火頓時消散於無形了，緩緩的把手槍二次納入跨間的盒中，却堆出笑容來說道：「咱和妳鬧玩兒呢，眞眞捨不得打妳」。秀娟見他氣勢已然頹敗下去了，越發使出撒痴潑悍的手段來，一頭扎在振綱懷裏，連哭帶喊，非要老姜打死不可，老姜見她如此，越發起了愛憐之意，因她只管撒潑打滾的亂鬧，便像抱小孩子似的把秀娟抱在牀上，秀娟更鬧得不可開交，把牀上的被子，頭枕，煙燈，煙槍，煙盤子，一古腦兒扔在地下，唏哩嘩啦，鬧個不休，攤在地下半觔的于二姨太太見她倆緊張的節目已成過去，心氣一經鎮定，渾身也不哆嗦了，同時也能勉强爬起來，是時振綱正抓在秀娟身上，按着秀娟的雙手，不許她亂擲東西，于二姨太太道：「妳們打吧，我可走了」。振綱回頭道：「別走，咱已然叫點心了，吃完再走不好嗎」？于二姨太太只說了一聲「不」！便開門匆匆的走了。這裏秀娟依然是鬧，嘴唏噓的說道：「老姜，妳不要用蠻力來壓迫人，你不是不打死我了嗎，好，

冷氣開放　涼爽如秋

中國大戲院

貫盛習　王瑤卿

王玉蓉

得意高足　**鍾鳴岐**

屋頂遊藝場

王泉奎　魏蓮芳　哈寶山

李盛芳　王秀斐　朱斌仙　江世玉　李金泉　曹世嘉　霍寶山

七月十一日（星期六）夜場　全部**玉堂春**（由會審至團圓止）（標定起監至團圓止）　捉放宿店　白水灘　穆柯寨

七月十二日（星期日）日場　大戰長坂坡　全部**天台獄**

七月十二日（星期日）夜場　連環套（准代盜鈎）（頭二本）　全部**四郎探母**（准代回令）

七月十三日（星期一）夜場　全部**王寶釧**（由花園贈金起至大登殿止）（准十八劃演　臨時請早）

七月十四日（星期二）夜場　虎村　廉錦楓　悅珠簾寨　全部**孔雀東南飛**

票價　現已售票　購請從速

中國大戲院

李少春　李玉芝

貫松齡　毛慶來　王泉奎　蔡寶華　高維廉　哈寶山　蘇連漢　新麗琴

臨別紀念補演三天

今日（星期六）日場　三岔口　六月雪　新型開打　十八羅漢門悟空　臨時加價

明日（星期日）日場　探陰山　霸王莊　賀后罵殿　特別開打　五百年後孫悟空　滑稽猾操（臨時加價）

後日（星期一）日場　巧連環　女起解　特煩重演　十八羅漢門悟空　臨時加價

金喉歐王　**小舞綵**　草船借箭

全體男女藝員三十餘人登台

今晚加演　反串京劇　**挑簾裁衣**

票價　一律六角　包廂另加四元　每位茶資一角　捐五分代收

新時八點開始　售票九時開演　諸君請駕早臨

大明　今天三場　三點　六點一刻　九點半

李紅主演　**落金扇**

每場加演　新亞劇團　全國三十人合作　大悲劇　**一袋米**

凄涼悲愴　辛酸悲苦

光明　今天只演兩場

去年德艦席捲巴爾幹實景　前線拍來歐戰巨片

巴爾幹血戰記

明星　國華出品　家庭悲劇

慕容婉兒　徐風　主演　神鬼哭號　奇情恐怖巨片

黑夜孤魂

天　今夜三場　三點半　六點半　九點

張翠紅　李英　貂斑華　主演　古裝戰事巨片　代戰自刎　懲奸伸怨

王寶釧

河北　今天下午兩點半起循環開演

顧蘭君　主演　**刁劉氏**　最末一天

明天起演　周旋新作　**梅妃**

上平安　三點半　九點半　第一國產艷香才子佳人名片

顧蘭君　梅熹　**紅樓夢**

王熙鳳大鬧寧國府

明早場十點準演一本片

天津　今天早午三場

國華公司喜劇艷史

周曼華　徐風　合作

夫婦之道

愛情寶鑑　夫婦南針

明天特別早場十點半

滿映新出品代表作

慘絕人寰

天下男子都負心！

星安

喜新厭舊　男子慣技

明天特別早場十一點本片

雨暴花殘

到處荆棘　淚洒相思地！一生折磨　魂歸離恨天！

上明光

曾碧君　趙鴻林　徐劍琴　路凌雲　彭英傑　張德發

玉大舞台記

標準劇團

今日早晚公演

唯一歷史佳劇

彭公案

娃娃寧

小兒百病　藥到病除

天津德迪氏藥廠出品

各地藥房均有代售

贈送十滴水

天津河北仁濟堂藥房

義商運動場

回力球

今晚八時正起賽

單打一至八次

一、歐比達　二、賴猛巧　三、拉爾雷　四、卡爾備　五、馬古奇　六、蘇唐格

單打九至十六次

一、白羅地　二、費聖德　三、卡理格　四、阿悌亞　五、李克第　六、皮得路

本場賽球時間冷氣開放

平安茶廳

今天西瓜　起新白玉糕　添杭菊茶

淮城湯包

今天時菜

北洋大戲院

喜彩蓮　花硯雲

張朶雲　劉硯秋　張春燕　鴻壽文

今日晚場　唐伯虎與秋香

明日晚場　全部玉堂春

東亞　三點起循環開演

甜頭在後邊　結果甚奧妙

下集　**孟麗君**

王熙春　屠光啓　合演

天津貧病救濟會義務戲收支露佈

[illegible]